

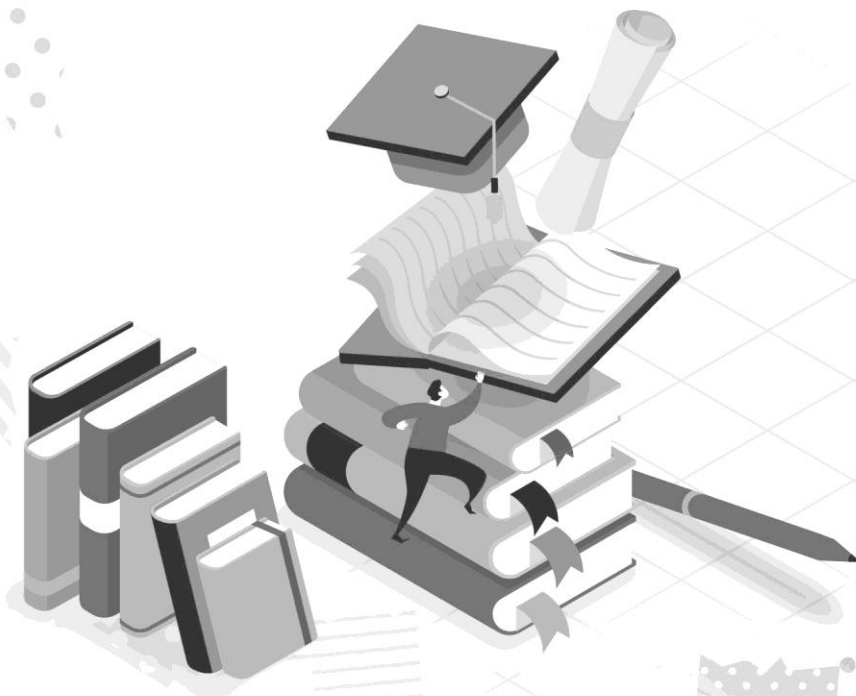

最新試題

財務分析



科目：財務分析

- 下列對財務報表使用者之風險描述，何者為非？
 - 有會計風險與審計風險
 - 審計風險是指經審計人員審計後，財務報表仍可能隱含錯誤、不適當，而未被發現之風險
 - 風險性高的行業其審計風險也會偏高
 - 財務報表無論是否經過審計，其會計風險均相同
- 前程公司由其客戶處收到一張面額\$30,000，6個月到期，利率10%之票據。在收到二個月後因需要現金即持向某銀行貼現，貼現息為12%，試問前程公司將自銀行收到多少現金？
 - \$30,870
 - \$30,300
 - \$30,280
 - \$30,240
- 品妍公司於110年度曾出售一批不動產、廠房及設備，其原始成本為\$500,000，出售時的累計折舊為\$250,000，而售得之價款為\$350,000。上述事項在間接法現金流量表中應如何列示？
 - 從稅前淨利中減除\$100,000，並從投資活動增加\$350,000 現金流量
 - 從稅前淨利中減除\$100,000，並從籌資活動減少\$350,000 現金流量
 - 從稅前淨利中加回\$350,000，並從投資活動增加\$250,000 現金流量
 - 從稅前淨利中加回\$250,000，並從籌資活動減少\$350,000 現金流量
- 下列何種情況最可能出現在一個新成立且急速擴充的企業之現金流量表？
 - 投資活動現金流量淨額大於0；籌資活動現金流量淨額小於0
 - 投資活動現金流量淨額小於0；籌資活動現金流量淨額大於0
 - 投資活動現金流量淨額小於0；籌資活動現金流量淨額小於0
 - 投資活動現金流量淨額大於0；籌資活動現金流量淨額大於0

5. 下列何項為「淨現金流量允當比率」之計算公式？
- (A)營業活動淨現金流量 / 流動負債
 - (B)營業利益 / (營業利益 - 利息費用)
 - (C)最近五年度營業活動淨現金流量 / 最近五年度 (資本支出 + 存貨增加額 + 現金股利)
 - (D) (營業活動淨現金流量 - 現金股利) / (不動產、廠房及設備毛額 + 長期投資 + 其他非流動資產 + 營運資金)
6. 甲公司 X1 年底，調整後有關機器之資料為：成本\$500,000，累計折舊\$400,000，估計使用年限為6年，且無殘值，採用直線法提列折舊。X2年初加以翻修共花費\$100,000，估計自X2年初起可再使用8年無殘值，則X2年度折舊費用為何？
- (A)\$20,000 (B)\$18,750 (C)\$15,000 (D)\$25,000
7. 下列何者應列於不動產、廠房及設備項下？
- (A)購入土地，擬經整理後分區出售
 - (B)購入土地擬於價格較佳時轉手賺取價差
 - (C)購入土地擬作為廠房用地
 - (D)選項(A)(B)(C)皆是
8. 下列何者非為權益項目？
- (A)庫藏股 (B)特別盈餘公積 (C)償債基金 (D)保留盈餘
9. 下列關於可轉換公司債的敘述，何者正確？
- (A)票面利率通常高於發行日市場利率
 - (B)轉換價格通常高於發行日普通股股票之公允價值
 - (C)轉換價格在發行日後不能調整
 - (D)票面利率不得設定為0
10. 南投公司 X1 年期初資產為\$450,000、負債為\$180,000；若 X1 年 1 月份僅兩項交易：購買辦公設備支付\$135,000 與預收貨款\$75,000，請問 X1 年 1 月底的權益為何？
- (A)\$210,000 (B)\$270,000
 - (C)\$345,000 (D)\$405,000

11. 豪景公司 X1 年底之流動比率為 1.3，負債比率為 0.375。流動資產為 \$1,000,000，總資產為 \$4,000,000。若該公司 X1 年之淨利為 \$750,000 並曾宣告 \$250,000 之現金股利、\$250,000 之股票股利，且無其他影響權益之交易，則該公司 X1 年初之權益金額為：
- (A) \$1,750,000 (B) \$2,000,000 (C) \$2,250,000 (D) \$2,500,000
12. 下列何者並非發行公司債取得資金的優點？
- (A) 享有稅盾利益 (B) 資金成本低於普通股及特別股
(C) 流動比率上升 (D) 財務槓桿比率下降
13. 下列哪個交易會造成利息保障倍數上升、負債比率下降及現金流量對固定支出倍數上升？
- (A) 償還長期銀行借款 (B) 公司債轉換成普通股
(C) 以高於成本的價格出售存貨 (D) 選項(A)(B)(C)皆是
14. 關於公司提高負債比率之必然影響，下列敘述何者正確(假設其他因素不變)？甲.提高稅盾(Tax Shield)；乙.提高財務困難成本(Financial Distress Cost)；丙.提高加權平均資金成本(Weighted Average Cost of Capital)：
- (A) 僅甲、乙 (B) 僅甲、丙
(C) 僅乙、丙 (D) 甲、乙、丙
15. 某公司的權益報酬率為 19%，市價淨值比為 1.9 倍，則公司的本益比為：
- (A) 10 (B) 14
(C) 19 (D) 36.1
16. 仁國公司 X3 年度平均流動資產 \$800,000，平均流動負債 \$350,000，銷貨收入淨額 \$150,000，銷貨成本 \$105,000，稅後淨利率 10%，則仁國公司營運資金週轉率為何？
- (A) 10% (B) 33.33%
(C) 9% (D) 18.75%
17. 發放股票股利，將使：
- (A) 流動比率上升 (B) 投資活動的現金流入量增加
(C) 淨值報酬率下降 (D) 流通在外股數增加

18. 請由以下通霄企業的財務資料，計算出該企業普通股的每股權益帳面金額：
總資產\$250,000、淨值\$170,000、普通股股本\$50,000 (5,000 股)、特別股股本\$10,000 (1,000 股)
- (A)\$34 (B)\$30 (C)\$24 (D)\$32
19. 嘉義公司 X1 年間投入成本\$525,000 的原材料生產產品，尚須投入\$420,000 完工為製成品，製成品估計售價及估計銷售費用分別為\$980,000 及\$17,500。若 X1 年底原材料重置成本降至\$500,000，請問：原材料應提列多少「存貨跌價損失」？
- (A)\$0 (B)\$17,500 (C)\$35,000 (D)\$70,000
20. 立力公司有 35,000 股普通股流通在外，發行面額為\$10。另有按面額\$100 發行之 5% 累積特別股 5,000 股流通在外。立力公司過去四年及今年皆未發放股利，若本年度預告發放\$100,000 之股利，則今年底分配給特別股之股利是多少？
- (A)\$150,000 (B)\$125,000 (C)\$360,000 (D)\$100,000
21. 某一投資組合部位的信用槓桿倍數為 2 倍，若此一投資組合的現金部位可創造 5% 的獲利，則其槓桿組合的投資收益為何？
- (A)10% (B)8% (C)6% (D)5%
22. 宏碁乙是一種：
- (A)特別股 (B)普通股
(C)可轉換公司債 (D)可轉換公司債轉換股票之權證
23. 一公司資產的價值為 500 萬元，負債的價值為 200 萬元，該公司負債的貝它 (Beta) 為 0.6，權益之貝它為 1.3，試問公司整體的貝它是多少？
- (A)0.75 (B)1.14 (C)1.02 (D)1.2
24. 若公司的股票股利配股率愈高 (不考慮除權處理所需費用)，則權益總值有何變化？
- (A)縮小 (B)不變 (C)放大 (D)不一定
25. 下列何者非我國貨幣市場中常見的交易對象？
- (A)附買回協議 (B)金融債券 (C)可轉讓定期存單(D)銀行承兌匯票

26. 針對不同年限投資計畫的評估選擇，下列何種方法較適合？
- (A)會計報酬率法 (B)內部報酬率法
(C)等值年金法 (D)獲利率指數法
27. 在作資本預算決策時，攸關的稅率應為：
- (A)公司預期的邊際稅率 (B)以前年度之稅率
(C)稅法中最高的稅率 (D)公司預期的平均稅率
28. 估計資金成本的方法包括：
- (A)以【(預期下一期的股利 / 目前股價) + 股利成長率】之估計值估計
(B)利用資本資產定價模式估計
(C)利用套利定價模式估計
(D)選項(A)(B)(C)皆可
29. 若同開科技公司擴建廠房之資金成本 13.66%，已知權益資金成本是 15%，所得稅率是 17%，已知公司負債權益比率是 1：4，且該公司新廠房的資金來源為銀行貸款，試問該公司舉債利率為何？
- (A)15% (B)10%
(C)9.60% (D)8%
30. 下列敘述何者正確？
- (A)綜合損益表中須列示綜合損益歸屬於普通股權益持有人之每股金額
(B)綜合損益金額會因其他綜合損益之重分類調整而變動
(C)綜合損益等於報導期間權益之變動（但排除與業主之交易及與該等交易直接相關之交易成本所產生之變動）
(D)綜合損益結帳後將累計於其他權益
31. 下列敘述何者正確？
- (A)使用價值屬於變現價值
(B)履約價值是指企業預期於其履行負債時，有義務移轉的現金或其他經濟資源的現值，包含承擔負債所發生的交易成本
(C)公允價值是指於衡量日市場參與者間，在有秩序之交易中出售某一資產所能收取或移轉某一負債所需支付之價格
(D)公允價值屬於現時價值的一種，履約價值屬於歷史成本的一種

32. 南方公司 20X3 年 12 月 31 日應收帳款總額為\$500,000、其中逾期 30 天以上之帳款共計\$50,000。該公司估計未逾期帳款之損失率為 2%，逾期 30 天以上之帳款損失率為 20%。已知調整前備抵損失為貸餘\$8,500，則 20X3 年度本期淨利應列多少預期信用減損損失？
- (A)\$10,500 (B)\$27,500 (C)\$19,000 (D)\$11,500
33. 編製母公司之現金流量表時，為取得子公司股權所支付之現金為：
- (A)營業活動 (B)投資活動
(C)籌資活動 (D)不影響現金流量之投資或籌資活動
34. 下列何者並非現金流量表之功能？
- (A)評估公司盈餘的品質 (B)評估對外部資金的依賴程度
(C)評估公司的財務彈性 (D)評估資產的管理效能
35. 股票發行溢價列為：
- (A)負債 (B)資產之減項 (C)權益 (D)利益
36. 下列敘述何者正確？
- (A)庫藏股交易可能減少淨利但不可能增加淨利
(B)庫藏股交易可能減少保留盈餘但不可能增加保留盈餘
(C)購入庫藏股並不影響每股盈餘
(D)成本法下買回庫藏股將使法定資本減少
37. 甲公司 X1 年底有關資料如下：10%累積特別股，每股面額\$10；總面額\$900,000；普通股，每股面額\$10；總面額\$1,000,000；稅前淨利\$600,000；所得稅率 25%。若甲公司當年度流通在外股數無變動，則每股盈餘為多少？
- (A)\$3.6 (B)\$4.5 (C)\$5.1 (D)\$6.3
38. 青山牧場飼養乳牛於 X1 年初共生產牛奶 50,000 公升，每公升牛奶公允價值為\$58，每公升牛奶出售成本為\$6。若 X1 年當年發生飼料費用\$200,000，採收牛奶工資\$60,000，其他支出\$90,000，請問該公司認列之「農產品-牛奶」(存貨)金額為多少？
- (A)\$2,250,000 (B)\$2,340,000
(C)\$2,400,000 (D)\$2,600,000

39. 下列何項資訊對短期債權人最不重要？
(A)獲利能力 (B)應收帳款週轉率(C)財務結構 (D)速動比率
40. 宜蘭公司本期稅後淨利\$664,000，所得稅率 17%，非流動負債\$10,600,000，流動負債\$1,800,000，利息費用\$200,000，利率 10%。請問宜蘭公司本期之利息保障倍數為何？
(A)3.5 倍 (B)5 倍 (C)8 倍 (D)7 倍
41. 下列何者無法使總資產報酬率提高？
(A)提高淨利率
(B)增加銷貨
(C)提高總資產週轉率
(D)降低不動產、廠房及設備對長期資金比率
42. 下列敘述何者為非？
(A)兩公司今年本益比相同，不代表兩公司成長性一樣
(B)產業成長性低的公司，其本益比會較高
(C)公司面臨風險的改變會影響本益比變動
(D)會計方法變動會影響本益比
43. 霍普金斯證券公司處分交易目的持有之 10,000 張臺灣水泥股票，獲利 2 億 3,000 萬元，應記入：
(A)營業利益 (B)其他綜合利益
(C)公司內部移轉 (D)營業外收入
44. 下列各項成本中那一項應歸類為變動成本？
(A)繳納商品的貨物稅
(B)應客戶之要求先墊付的聯邦快遞運費
(C)工廠警衛所領的值班費
(D)廠房設備的折舊費用
45. 茂盛公司於 X2 年 9 月 1 日以 3,000 股庫藏股票取得公允價值為\$150,000 之設備，該庫藏股票係於 X1 年度以每股\$58 買回，該公司 X2 年 9 月 1 日之股價為每股\$65，此交易對公司之權益影響數為何？
(A)減少\$39,000 (B)減少\$24,000 (C)增加\$21,000 (D)增加\$24,000

46. 累積特別股 5% 面額\$100 (核准發行 1,000 股) · 帳面上特別股折價為 \$3,000、積欠股利\$7,000 · 普通股每股面額\$40 · 核准發行 10,000 股 · 已發行 8,000 股 · 普通股溢價為\$68,000 · 累積盈餘為\$30,000 · 特別股收回價格為 \$110 · 則普通股每股帳面金額為：
- (A)\$49.50 (B)\$50.13 (C)\$49.75 (D)\$63.25
47. 甲公司於 8 月 10 日向乙公司購貨 · 金額\$42,000 · 授信條件是 2 / 10 · n / 30 · 甲公司在 8 月 19 日支付該筆款項 · 則下列何者為甲公司在 8 月 19 日正確的分錄？
- (A)借記應付帳款\$41,160 (B)貸記現金\$41,160
(C)貸記應付帳款\$41,160 (D)貸記現金\$42,000
48. X1 年底發生嚴重地震導致廠房毀損 · 其會計處理及表達為何？
- (A)於附註中表達為非常損失
(B)於綜合損益表中表達為非常損失
(C)與一般廠房的會計處理方式相同 · 於報導期間結束日評估減損
(D)如經判斷該災害性質特殊且不常發生 · 始須於附註中表達為非常損失 · 反之則無須於附註中揭露
49. 若一計畫的內部報酬率大於其資金成本率 · 則表示該計畫之淨現值：
- (A)大於 0 (B)小於 0
(C)等於 0 (D)不一定大於或小於 0
50. 一般來說 · 我們會用統計上的迴歸方法來估計：
- (A)無風險利率 (B)股票報酬率之共變數
(C)股票之貝它係數 (D)股票報酬率之變異數

答案

題號	1.	2.	3.	4.	5.	6.	7.	8.	9.	10.
答案	D	D	A	B	C	D	C	C	B	B
題號	11.	12.	13.	14.	15.	16.	17.	18.	19.	20.
答案	B	D	D	A	A	B	D	D	A	D
題號	21.	22.	23.	24.	25.	26.	27.	28.	29.	30.
答案	A	D	C	B	B	C	A	D	B	C
題號	31.	32.	33.	34.	35.	36.	37.	38.	39.	40.
答案	C	A	B	D	C	B	A	D	C	B
題號	41.	42.	43.	44.	45.	46.	47.	48.	49.	50.
答案	D	B	A	A	B	C	B	C	D	C

氏
輔
考
權
所
有

科目：財務分析

- 趨勢分析最常用的基期是：
(A)固定基期 (B)變動基期 (C)最大基期 (D)平均基期
- 比較兩家營業規模差距甚大之公司時，下列何種方法最佳？
(A)趨勢分析 (B)比較分析
(C)水平分析 (D)共同比財務報表分析
- 根據國際會計準則第 32 號「金融工具：表達」，當股票選擇權發行人可選擇以現金淨額交割或以本身股份交換現金方式交割時，該股票選擇權宜歸類為：
(A)金融資產 (B)金融負債 (C)權益 (D)一般資產
- 資產、負債被區分為流動部分和非流動部分，是基於下列何者？
(A)繼續經營假設 (B)經濟個體假設
(C)重大性 (D)完整性
- 群馬公司速動比率為 1.5，存貨占流動資產的 $1/5$ ，無預付費用及其他流動資產，流動負債為 \$600,000，則該公司之流動資產為若干？
(A)\$1,125,000 (B)\$900,000 (C)\$875,000 (D)\$750,000
- 威廉公司的應收帳款週轉率為 20，營業循環為 40 天，請問存貨週轉率為何（一年以 365 天計算）？
(A)16.78 (B)24.33 (C)33.46 (D)50.125
- 紐約公司 109 年度帳列稅前盈餘為 \$1,400,000，其中包括免稅利息收入 \$300,000，該公司另可享受 \$100,000 之投資抵減。假設所得稅率為 20%，則紐約公司 109 年度之有效稅率 (Effective Tax Rate) 為：
(A)33.33% (B)30.91% (C)40.00% (D)8.57%
- 前程公司由其客戶處收到一張面額 \$30,000，6 個月到期，利率 10% 之票據。在收到二個月後因需要現金即持向某銀行貼現，貼現息為 12%，試問前程公司將自銀行收到多少現金？
(A)\$30,870 (B)\$30,300 (C)\$30,280 (D)\$30,240

9. 南方公司 20X3 年 12 月 31 日應收帳款總額為\$500,000、其中逾期 30 天以上之帳款共計\$50,000。該公司估計未逾期帳款之損失率為 2%，逾期 30 天以上之帳款損失率為 20%。已知調整前備抵損失為貸餘\$8,500，則 20X3 年度本期淨利應列多少預期信用減損損失？
- (A)\$10,500 (B)\$27,500 (C)\$19,000 (D)\$11,500
10. 現金流量表分析資金流入與流出，並按投資、營業、籌資等三項活動歸類，若依我國企業實務慣用分類方式編製現金流量表，則現金股利之分配應屬何種活動？
- (A)營業活動 (B)投資活動
(C)籌資活動 (D)選項(A)(B)(C)皆是
11. 依 IAS7「現金流量表」之彈性規定，利息費用付現得列於現金流量表中之何項活動？
- (A)營業活動或投資活動 (B)投資活動或籌資活動
(C)營業活動或籌資活動 (D)不影響現金流量之投資及籌資活動
12. 台東公司 X1 年銷貨收入淨額為\$3,200,000，銷貨毛利為\$800,000；年初應收帳款\$2,400,000，存貨\$2,560,000，應付帳款\$800,000；而年底應收帳款\$1,920,000，存貨\$2,880,000，應付帳款\$480,000，請問台東公司 X1 年度支付给供應商的現金數額為：
- (A)\$1,760,000 (B)\$2,720,000
(C)\$3,040,000 (D)\$3,200,000
13. 桃園公司為一曆年制公司，本年度產生銷貨收入 2,000 萬元及銷貨成本 700 萬元，其他交易事項則包括：一、公司於本年度 4 月 30 日向銀行借款 1,000 萬元，利率 3%，約定每年初付息。二、經律師評估可能獲賠 200 萬元之官司仍在纏訟中。試問該公司本期淨利為何？
- (A)1,480 萬元 (B)1,280 萬元 (C)1,270 萬元 (D)1,470 萬元
14. 不動產、廠房及設備後續支出之當年度，若將資本支出誤列為收益支出，當年度財務報表將產生下列哪一種結果？
- (A)資產多計，淨利多計 (B)資產少計，淨利少計
(C)資產多計，淨利少計 (D)資產少計，淨利多計

15. 長期負債若將於 12 個月內到期，並將以現金或另創流動負債償還之部分：
- (A) 仍列長期負債，不必特別處理
 - (B) 仍列長期負債，另設「一年內到期長期負債」科目
 - (C) 轉列流動負債
 - (D) 以上作法皆非
16. 取得轉投資事業之資本公積配股時，應如何列帳？
- (A) 按市價入帳
 - (B) 按平均成本入帳
 - (C) 按面額入帳
 - (D) 不入帳，僅註記股數增加
17. 某企業今年決定發放 10% 股票股利，故下列何者為非？
- (A) 企業的保留盈餘會減少
 - (B) 企業普通股股本增加
 - (C) 企業已發行且流通在外股數增加
 - (D) 若當時市價高於面額，企業的權益增加
18. 甲公司自建廠房供自用，建造期間累積工程支出\$750,000，該項建造支出符合借款成本資本化之條件，建造期間發生實際利息費用為\$70,000，可免利息為\$80,000。若外購則需花費\$850,000，試計算該自建廠房入帳成本為：
- (A) \$750,000
 - (B) \$810,000
 - (C) \$820,000
 - (D) \$850,000
19. 甲公司 X1 年底有關資料如下：10% 累積特別股，每股面額\$10；總面額\$900,000；普通股，每股面額\$10；總面額\$1,000,000；稅前淨利\$600,000；所得稅率 25%。若甲公司當年度流通在外股數無變動，則每股盈餘為多少？
- (A) \$3.6
 - (B) \$4.5
 - (C) \$5.1
 - (D) \$6.3
20. 山梨公司以現金償還長期借款（考量利息變動），則：
- (A) 速動比率下降
 - (B) 利息保障倍數不變
 - (C) 長期資金占不動產、廠房及設備之比率不變
 - (D) 權益比率不變
21. 淨值為正之公司，以現金償還 5 年到期之公司債，將使權益比率：
- (A) 降低
 - (B) 提高
 - (C) 不變
 - (D) 不一定

22. 某公司相關資料如下：流動負債 20 億元、長期負債 30 億元、不動產、廠房及設備 50 億元、長期資金占不動產、廠房及設備比率為 1.6，求公司的流動資產總額？
(A)50 億元 (B)60 億元 (C)70 億元 (D)80 億元
23. 高知公司 X1 年度平均總資產\$160,000，銷貨\$50,000，其稅後淨利\$25,000，稅率 25%，平均財務槓桿比率為 2，則該公司權益報酬率為何？
(A)18.75% (B)31.25% (C)12.5% (D)25%
24. 巴黎公司與倫敦公司總資產報酬率相同，且已知前者淨利率較後者為高，試問哪一家可能為鋼鐵公司，而哪一家為電腦維修公司？
(A)因總資產報酬率一樣，兩者行業種類相同
(B)前者為電腦維修公司
(C)後者為電腦維修公司
(D)無法判斷
25. 以下哪一種資訊不會在綜合損益表上揭露？
(A)停業單位損益 (B)股本溢價 (C)每股盈餘 (D)所得稅費用
26. 利物浦輪船公司最近購入一艘二手汽輪，請問其相關的支出中哪一項應列為當期費用？
(A)購入汽輪的成本\$200,000
(B)在購入時雇人在輪船身上噴寫利物浦公司的專屬標誌
(C)汰換老舊的前艙玻璃
(D)置換全新的動力引擎
27. 下列何者分錄與保留盈餘有關？
(A)宣告發放現金股利 (B)實際發放現金股利
(C)宣告作股票分割 (D)實際作股票分割
28. 下列哪一個項目會影響到損益兩平點？甲、總固定成本；乙、每單位售價；丙、每單位變動成本
(A)僅甲及乙 (B)僅甲及丙
(C)甲、乙、丙 (D)僅乙及丙

29. 公司買回庫藏股採成本法處理時，有關庫藏股之入帳金額，以下何者敘述正確？
- (A)若以市價購回，則應以購入之市價入帳
 (B)若以市價購回，則仍應以面額入帳，差額為資本公積
 (C)若以市價購回，則仍應以面額入帳，差額為票券買賣損益
 (D)若以市價購回，購買價格與面額的差價應認列其他收入
30. 富岡公司持有新豐公司股票 10,000 股，每股面額\$10 元。新豐公司於 X1 年 4 月 1 日宣告將發放 2 元股票股利，當日新豐公司股票市價為每股 40 元。富岡公司於 4 月 1 日應認列收入：
- (A)\$20,000 (B)\$80,000 (C)\$60,000 (D)\$0
31. 採用定期盤存制的萬吉公司，在去年度盤點時存貨少記 100 萬元，假設該公司的適用稅率為 17%，這項錯誤將使：
- (A)去年度銷貨成本減少 100 萬元 (B)去年度淨利虛增 100 萬元
 (C)今年度淨利虛增 50 萬元 (D)去年度淨利虛減 83 萬元
32. 桃園公司 X1 年的淨利率為 12%，權益報酬率為 18%，負債比率為 60%，稅後淨利為\$180,000。若該公司未發行特別股，請問資產週轉率為多少？
- (A)30% (B)40% (C)60% (D)100%
33. 累積特別股 5% 面額\$100 (核准發行 1,000 股)，帳面上特別股折價為\$3,000、積欠股利\$7,000，普通股每股面額\$40，核准發行 10,000 股，已發行 8,000 股，普通股溢價為\$68,000，累積盈餘為\$30,000，特別股收回價格為\$110，則普通股每股帳面金額為：
- (A)\$49.50 (B)\$50.125
 (C)\$49.75 (D)\$63.25
34. 立力公司有 35,000 股普通股流通在外，發行面額為\$10。另有按面額\$100 發行之 5% 累積特別股 5,000 股流通在外。立力公司過去四年及今年皆未發放股利，若本年度預告宣告發放\$100,000 之股利，則今年底分配給特別股之股利是多少？
- (A)\$150,000 (B)\$125,000
 (C)\$360,000 (D)\$100,000

35. 大大公司 20X3 年 1 月 1 日流通在外普通股有 100,000 股，3 月 1 日發放股票股利 20,000 股，9 月 1 日增資發行新股 30,000 股，20X3 年稅後純益為 \$1,860,000，則 20X3 年普通股每股盈餘為：
- (A)\$14.31 (B)\$15.17 (C)\$13.23 (D)\$11.24
36. 大華公司 X1 年底各帳戶之餘額為：現金\$15,000、應收帳款\$12,000、設備\$85,000、應付帳款\$4,000、預收收入\$2,000、普通股股本\$50,000 及庫藏股\$2,800。另外，保留盈餘在 X1 年期初餘額為\$44,000，本期發放現金股利\$3,400。試問該公司 X1 年之本期淨利為多少？
- (A)\$11,400 (B)\$12,600 (C)\$18,200 (D)\$22,300
37. 對於作盈餘預測，如果已經有綜合損益表、現金流量表、資產負債表與權益變動表在手邊，哪些有可能有增額或邊際資訊內涵 (Incremental Information Content) ？甲、年度經營報告書；乙、財務報表附註資料；丙、公司負責人致股東函
- (A)僅乙、丙 (B)僅甲
(C)僅甲、丙 (D)甲、乙、丙
38. 無塵晶圓現有本益比為 30，今市場傳出幾項分析師預測，假設其他情形不變，請問以下哪一項預測，對其本益比會有負面影響？
- (A)預測無塵股票的系統性風險係數會下降
(B)預測無塵的營業槓桿率下降
(C)預測無塵的每股盈餘將會繼續成長，但是成長率由原先的 25%降為 20%
(D)預測無塵的財務槓桿率下降
39. 一公司資產的價值為 500 萬元，負債的價值為 200 萬元，該公司負債的貝它 (Beta) 為 0.6，權益之貝它為 1.3，試問公司整體的貝它是多少？
- (A)0.75 (B)1.14 (C)1.02 (D)1.20
40. 根據淨現值法則，何種情形下應該投資？
- (A)淨現值除以投資成本大於資金成本率
(B)淨現值大於投資之成本
(C)淨現值大於 0
(D)淨現值的風險為 0

41. 甲公司 X3 年出售土地獲得現金\$360,000，出售設備獲得現金\$400,000，發行普通股獲得現金\$280,000，購買設備支付現金\$210,000，支付現金股利\$240,000，請問該公司 X3 年度投資活動現金流量為多少？
(A)\$550,000 (B)\$590,000 (C)\$830,000 (D)\$310,000
42. 下列何者會使得股票賣權 (Put Option) 的價值增加？
(A)標的股票價格增加 (B)執行價格 (Exercise Price) 下降
(C)標的股票的波動性減少 (D)到期日變長
43. 下列何者不是內部報酬率法的缺點？
(A)內部報酬率可能不只一個
(B)內部報酬率不一定愈大愈好
(C)在互斥的計畫中作選擇時，有可能選到較差的方案
(D)內部報酬率法未考慮所有的現金流量
44. 某公司預計下一年度將發放每股股利 5 元，且假設該公司未來的股利成長率固定為 3%。若該公司股票之預期報酬率為 11%，則該公司目前股票之評價結果應為多少？
(A)\$45.45 (B)\$55 (C)\$62.50 (D)\$71.43
45. 一企業對於固定生產成本投入之程度稱為：
(A)固定產能利用率 (B)財務槓桿
(C)邊際產能利用率 (D)營業槓桿
46. 下列哪一項作法的淨現值不大於 0？
(A)採用產品差異化的策略以滿足不同客戶之需求
(B)產品屬完全競爭市場
(C)阻止別人進入市場
(D)採取成本領導的策略
47. 若中洲電信公司權益資金成本是 20%，舉債利率是 10%，所得稅率是 17%，已知公司負債權益比率是 6：4，並知道公司將全部向銀行貸款來擴建新的機房，試問中洲電信公司之加權平均資金成本是（假設不考慮兩稅合一）：
(A)8.36% (B)10.65% (C)12.98% (D)15%

48. 由承租人角度來看，下列何者不是租賃相關之成本？

- (A)租賃資產之買價 (B)稅後之租賃給付
(C)放棄之折舊稅值 (D)取代其他負債之使用

49. 永平公司決定在下年度發行票面利率等於 14% 的債券，該公司認為，它可以按照某特定價格將債券賣給投資人，而在此一價格下，投資人能夠獲得 16% 的收益率，假定稅率等於 17%，則永平公司的稅後負債成本為何？

- (A)11.62% (B)12.8% (C)13.28% (D)14.8%

50. 於合併報表中，子公司持有母公司股票視為：

- (A)長期投資 (B)受限制資產 (C)負債 (D)庫藏股

答案

題號	1.	2.	3.	4.	5.	6.	7.	8.	9.	10.
答案	A	D	B	A	A	A	D	D	A	C
題號	11.	12.	13.	14.	15.	16.	17.	18.	19.	20.
答案	C	C	B	B	C	D	D	C	A	A
題號	21.	22.	23.	24.	25.	26.	27.	28.	29.	30.
答案	B	A	B	C	B	C	A	C	A	D
題號	31.	32.	33.	34.	35.	36.	37.	38.	39.	40.
答案	D	C	C	D	A	C	D	C	C	C
題號	41.	42.	43.	44.	45.	46.	47.	48.	49.	50.
答案	A	D	D	C	D	B	C	A	C	D

科目：財務分析

1. 汪洋公司購入一組鋼釘，其使用年限為 10 年，但公司仍借記為費用，此符合何種原則？
(A)配合原則 (B)成本原則 (C)重大性原則 (D)收入認列原則
2. 下列收入認列的順序何者正確？甲、決定交易價格；乙、辨認合約中之履約義務；丙、將交易價格分攤至合約中之履約義務；丁、於滿足履約義務時認列收入；戊、辨認客戶合約：
(A)乙→戊→甲→丙→丁 (B)戊→乙→甲→丙→丁
(C)甲→乙→丙→戊→丁 (D)甲→戊→乙→丙→丁
3. 在採用零售價法評估期末存貨價值時，下列哪一項目會同時影響進貨的成本與零售價？
(A)進貨折扣 (B)進貨運費 (C)進貨退回 (D)正常損耗
4. 設流動比率為 3:1，速動比率為 1:1，如以部分現金償還應付帳款，則：
(A)流動比率下降 (B)流動比率不變 (C)速動比率下降 (D)速動比率不變
5. 在 IFRS9 實施之後，公司的資產負債表中不會出現：
(A)以成本衡量之金融資產
(B)透過損益按公允價值衡量之金融資產
(C)透過其他綜合損益按公允價值衡量之金融資產
(D)按攤銷後成本衡量之金融資產
6. 企業收回借出的款項，應列為現金流量表上的哪一個項目？
(A)籌資活動之現金流入 (B)投資活動之現金流入
(C)籌資活動之現金流出 (D)投資活動之現金流出
7. 「每股現金流量」衡量的是：
(A) (現金收入 - 現金支出) ÷ 流通在外股數
(B)企業由內部產生現金的能力
(C)企業的獲利能力
(D)企業短期償債能力

8. 青山公司於 X1 年 1 月 1 日以現金\$40,000,000 購入油井設備。該設備使用年限為 10 年，10 年後拆除該設備的預計成本為\$8,000,000 (按年利率 10% 折現的現值金額為\$3,084,400)。根據該公司現況年利率 10% 應屬合理。試問下列對該公司 X1 年度該交易事項應記錄費用之敘述何者正確？
- (A)折舊費用\$4,800,000
(B)折舊費用\$4,000,000 及利息費用\$308,440
(C)折舊費用\$4,000,000 及利息費用\$800,000
(D)折舊費用\$4,308,440 及利息費用\$308,440
9. 基隆公司普通股股本\$10 億，每股面額\$10，無庫藏股。若基隆公司宣告發放 30% 股票股利，其他條件不變，則下列敘述何者正確？
- (A)權益將增加\$3 億
(B)將增加 3,000 萬股流通在外普通股股數
(C)不影響每股帳面金額
(D)不影響每股盈餘
10. 若以有效利率法 (Effective Interest Method) 攤銷公司債之折價，則每期所攤銷之折價金額為：
- (A)遞增 (B)遞減
(C)不變 (D)不一定
11. 下列何者應列於不動產、廠房及設備項下？
- (A)購入土地，擬經整理後分區出售
(B)購入土地擬於價格較佳時轉手賺取價差
(C)購入土地擬作為廠房用地
(D)選項(A)(B)(C)皆是
12. 豪景公司 X1 年底之流動比率為 1.3，負債比率為 0.375。流動資產為\$1,000,000，總資產為\$4,000,000。若該公司 X1 年之淨利為\$750,000 並曾宣告\$250,000 之現金股利、\$250,000 之股票股利，且無其他影響權益之交易，則該公司 X1 年初之權益金額為：
- (A)\$1,750,000 (B)\$2,000,000
(C)\$2,250,000 (D)\$2,500,000

13. 青山牧場飼養乳牛於 X1 年初共生產牛奶 50,000 公升，每公升牛奶公允價值為\$58，每公升牛奶出售成本為\$6。若 X1 年當年發生飼料費用\$200,000，採收牛奶工資\$60,000，其他支出\$90,000，請問該公司認列之「農產品-牛奶」(存貨)金額為多少？
- (A)\$2,250,000 (B)\$2,340,000
(C)\$2,400,000 (D)\$2,600,000
14. 萬事公司擁有如意公司普通股權 40%，且對其有重大影響，109 年如意公司有淨利，但未發放股利，此項政策將使萬事公司 109 年底：
- (A)負債比率提高 (B)權益比率降低
(C)保留盈餘增加 (D)每股帳面金額減少
15. 富山公司於 110 年底宣告股票股利 2,000,000 股（每股面值\$10），當時每股市價為 \$50。該公司 110 年度稅後利息費用為 \$1,260,000，淨利為 \$24,000,000，宣告股票股利前之平均權益為 \$200,000,000。該公司 110 年度之權益報酬率為：
- (A)12.63% (B)12.00%
(C)13.33% (D)10.91%
16. 某公司的權益報酬率為 19%，市價淨值比為 1.9 倍，則公司的本益比為：
- (A)10 (B)14 (C)19 (D)36.1
17. 某公司的權益報酬率為 15%，負債 / 權益比為 0.8，則總資產報酬率為：
- (A)7.78% (B)8% (C)8.33% (D)12%
18. 下列何者不影響毛利率，但使稅前淨利率下降？
- (A)認列存貨跌價損失 (B)提高產品售價
(C)認列機器處分利益 (D)認列較高的廣告費用
19. 企業提前清償公司債所造成的損益，在綜合損益表中的報導方式為：
- (A)列為營業費用的調整項目，因為這是營業活動之一
(B)列為營業外損益，因為這不是主要營業項目
(C)列為營業淨利的調整項目，因為會計原則的規定如此
(D)因為其性質特殊且不常發生，應以稅後淨額表達，列於停業單位損益之下

20. 其他情況不變時，下列那一種情況會提高損益兩平點？
- (A)固定成本上升 (B)變動成本佔銷貨的比率下降
(C)邊際貢獻率上升 (D)售價上升
21. 本年度銷貨收入\$1,005,000，銷貨退回\$5,000，銷貨成本\$600,000，銷貨毛利率為：
- (A)19.9% (B)35.0% (C)30.0% (D)40.0%
22. 一個產品多樣化的廠商要計算營業額的損益兩平點，必須作哪些假設？甲、產品售價不變；乙、每單位產品變動成本不變；丙、產品組比率不變
- (A)僅甲及乙 (B)僅甲及丙 (C)僅乙及丙 (D)甲、乙、丙
23. 某企業流通在外普通股共 20,000 股，原始發行價格為每股 15 元，目前普通股每股帳面金額為 25 元，每股市價為 40 元，今年度宣告的普通股股利共有 80,000 元，請問該公司股票的收益率 (Dividend Yield) 為多少？
- (A)7.5% (B)10%
(C)8.0% (D)13.3%
24. 嘉義公司 X1 年間投入成本\$525,000 的原材料生產產品，尚須投入\$420,000 完工為製成品，製成品估計售價及估計銷售費用分別為\$980,000 及\$17,500。若 X1 年底原材料重置成本降至\$500,000，請問：原材料應提列多少「存貨跌價損失」？
- (A)\$0 (B)\$17,500
(C)\$35,000 (D)\$70,000
25. 甲公司於 8 月 10 日向乙公司購貨，金額\$42,000，授信條件是 2 / 10 · n / 30。甲公司在 8 月 19 日支付該筆款項，則下列何者為甲公司在 8 月 19 日正確的分錄？
- (A)借記應付帳款\$41,160 (B)貸記現金\$41,160
(C)貸記應付帳款\$41,160 (D)貸記現金\$42,000
26. 下列何者是會影響盈餘品質的因素？
- (A)會計政策的選擇 (B)資產變現之風險性
(C)現金流量與盈餘關係 (D)選項(A)(B)(C)皆是

27. 回收期限法 (Payback Period Rule) :
- (A)未考慮期初的投資
 - (B)考慮了一投資計畫所有的現金流量
 - (C)考慮了貨幣的時間價值
 - (D)在直接應用時不需要考慮資金成本
28. 以下哪種評價方法在評價時會將評價標的決策彈性納入考量？
- (A)傳統淨現值法
 - (B)成本加乘法
 - (C)實質選擇權法
 - (D)回收期間法
29. 許多公司利用帳面的數字來計算損益兩平點，但根據帳面數字計算之損益兩平點常較依淨現值計算之兩平點為：
- (A)高
 - (B)低
 - (C)相等
 - (D)無法判斷，尚需計畫殘值的資訊
30. 一公司的營收如果循環性強且其營業槓桿程度亦高，則其貝它 (Beta) 值將：
- (A)愈大
 - (B)愈小
 - (C)為 0
 - (D)小於 0
31. 功能性貨幣財務報表換算表達貨幣時，通常保留盈餘期末餘額之計算不包括：
- (A)上期換算後保留盈餘之期末餘額
 - (B)按宣告日匯率換算之股利金額
 - (C)以歷史匯率換算之當期損益
 - (D)以上均包含於保留盈餘之計算
32. 共同比 (Common-size) 損益表是以哪一個項目金額為 100% ？
- (A)本期淨利
 - (B)銷貨總額
 - (C)銷貨淨額
 - (D)除銷總額
33. 泰山公司於 111 年第一季末發現 110 年底存貨低列了\$500,000，已知該公司適用的稅率均為 20%，則：
- (A)110 年度損益表應予重編，增加銷貨成本\$500,000 及減少所得稅費用\$100,000
 - (B)110 年度損益表應予重編，直接調整淨利\$400,000
 - (C)111 年第一季的期初保留盈餘金額應調整增加\$400,000
 - (D)110 年度的錯誤會在 111 年度自動抵銷，故不需任何調整

34. 芳鄰公司的流動比率為 1，若芳鄰公司的流動負債為\$10,000，流動資產包括現金、應收帳款、存貨及預付費用，已知存貨為\$1,000、預付費用為\$500，則其酸性比率（速動比率）應為何？
- (A)0.8 (B)1.2 (C)0.85 (D)0.9
35. 品妍公司於 110 年度曾出售一批不動產、廠房及設備，其原始成本為\$500,000，出售時的累計折舊為\$250,000，而售得之價款為\$350,000。上述事項在間接法現金流量表中應如何列示？
- (A)從稅前淨利中減除\$100,000，並從投資活動增加\$350,000 現金流量
(B)從稅前淨利中減除\$100,000，並從籌資活動減少\$350,000 現金流量
(C)從稅前淨利中加回\$350,000，並從投資活動增加\$250,000 現金流量
(D)從稅前淨利中加回\$250,000，並從籌資活動減少\$350,000 現金流量
36. 已知費城公司 109 年度自由現金流量為\$25,000，當年度資本支出共\$25,000，無任何現金股利，當年度平均流動負債\$100,000、平均流動資產\$80,000，假設無其他攸關項目下，請問該公司當年度營業淨現金流量對流動負債比率為若干：
- (A)0.56 (B)0.5 (C)0.39 (D)0.28
37. 甲公司 X3 年出售土地獲得現金\$360,000，出售設備獲得現金\$400,000，發行普通股獲得現金\$280,000，購買設備支付現金\$210,000，支付現金股利\$240,000，請問該公司 X3 年度投資活動現金流量為多少？
- (A)\$550,000 (B)\$590,000 (C)\$830,000 (D)\$310,000
38. 若期初與期末不動產、廠房及設備之帳面金額分別為\$38,500 與\$43,750，當年度提列折舊\$6,750，且未出售或報廢任何不動產、廠房及設備，則當年度購入不動產、廠房及設備的成本為何？
- (A)\$1,500 (B)\$12,000 (C)\$5,250 (D)\$13,500
39. 以帳面金額\$2,000,000、公允價值\$3,000,000之房屋交換一公允價值\$1,600,000之較小房屋（與舊屋同作為辦公室用），並向對方收取現金\$1,400,000，若此項交易不具商業實質，則此交換交易將產生利益若干？
- (A)\$0 (B)\$600,000
(C)\$800,000 (D)\$1,000,000

40. 下列何者不會影響公司流通在外普通股之股數？
- (A)宣告並發放現金股利
 - (B)宣告並發放盈餘轉增資股票股利
 - (C)宣告並發放資本公積轉增資股票股利
 - (D)股票分割
41. 大昌公司於 X1 年 9 月 1 日購入一部機器，成本\$600,000，估計耐用年限 4 年，殘值為\$60,000，若該公司採雙倍餘額遞減法提列折舊，則 X2 年應提列折舊費用為何？
- (A)\$90,000
 - (B)\$190,000
 - (C)\$225,000
 - (D)\$250,000
42. 甲公司自建廠房供自用，建造期間累積工程支出\$750,000，該項建造支出符合借款成本資本化之條件，建造期間發生實際利息費用為\$70,000，可免利息為\$80,000。若外購則需花費\$850,000，試計算該自建廠房入帳成本為：
- (A)\$750,000
 - (B)\$810,000
 - (C)\$820,000
 - (D)\$850,000
43. 已知某公司的稅後淨利為\$5,395,000，所得稅率為 17%，當期的利息費用 50 萬元，則其利息保障倍數為：
- (A)13.5 倍
 - (B)9.24 倍
 - (C)10 倍
 - (D)14 倍
44. 甲公司本期之權益報酬率(ROE)高於資產報酬率(ROA)，顯示甲公司：
- (A)使用財務槓桿有利
 - (B)使用財務槓桿不利
 - (C)使用營業槓桿有利
 - (D)使用營業槓桿不利
45. 羅斯福公司在無負債的狀況下，其稅前總資產報酬率為 22%。若不考慮稅負，且該公司負債與權益比率為 0.2，利率為 2%，則其權益報酬率為何？
- (A)26%
 - (B)27.8%
 - (C)23.9%
 - (D)17.25%
46. 新隆工業財務報表的營業費用包含銷售費用與一般管理費用兩大項，以下那一個部門的費用最有可能被列在一般管理費用項下？
- (A)打光工程組
 - (B)出納科
 - (C)工程品管課
 - (D)工業工程課

47. 若公司僅生產並銷售單一產品，其營運槓桿程度為 2.0，銷售量變動 6%，則：
- (A)EBIT 變動 15% (B)EBIT 變動 12%
(C)每股盈餘變動 3% (D)淨利變動 12%
48. 對於作盈餘預測，如果已經有綜合損益表、現金流量表、資產負債表與權益變動表在手邊，哪些有可能有增額或邊際資訊內涵 (Incremental Information Content)？甲、年度經營報告書；乙、財務報表附註資料；丙、公司負責人致股東函
- (A)僅乙、丙 (B)僅甲 (C)僅甲、丙 (D)甲、乙、丙
49. 若一計畫的內部報酬率大於其資金成本率，則表示該計畫之淨現值：
- (A)大於 0 (B)小於 0
(C)等於 0 (D)不一定大於或小於 0
50. 假設你於一年前購得一股票，成本為\$45，目前的價格為\$48 (已除息)，而且你剛收到\$7的現金股利，請問報酬率為多少？
- (A)20.00% (B)22.22% (C)15.00% (D)18.00%

答案

題號	1.	2.	3.	4.	5.	6.	7.	8.	9.	10.
答案	C	B	C	D	A	B	B	D	B	A
題號	11.	12.	13.	14.	15.	16.	17.	18.	19.	20.
答案	C	B	D	C	B	A	C	D	B	A
題號	21.	22.	23.	24.	25.	26.	27.	28.	29.	30.
答案	D	D	B	A	B	D	D	C	B	A
題號	31.	32.	33.	34.	35.	36.	37.	38.	39.	40.
答案	C	C	C	C	A	B	A	B	A	A
題號	41.	42.	43.	44.	45.	46.	47.	48.	49.	50.
答案	D	C	D	A	A	B	B	D	D	B